Årsmelding for Oseberg Båtlag 2017

Oseberg Båtlag ble stiftet 21.05.2012. Båtlaget er en åpen, upolitisk og ideell forening, med hovedformål å vedlikeholde, drifte, seile og bemanne Saga Oseberg. Båtlaget skal ivareta, forske på og videreutvikle kunnskapen om bruk av vikingskip og -båter, og aktivt drive formidling av denne kunnskapen. Båtlaget vil også delta i bygging av nye vikingskip på Vikingodden i Tønsberg.
Båtlaget skal tilrettelegge for aktiviteter for voksne, barn og unge.

Båtlaget hadde ved årets begynnelse 128 medlemmer. I løpet av året har Båtlaget fått 22 nye medlemmer i 2017 og like mange har sluttet. Ved årets slutt hadde Båtlaget derfor fremdeles 128 medlemmer. Totalt 101 enkeltmedlemmer og 27 familiemedlemmer. Av denne medlemsmassen var rundt 40 medlemmer aktivt deltagende i dugnadsarbeid, ro-oppdrag, eventer og tokt i løpet av året.

Styret har i perioden bestått av følgende personer og verv:
Leder: Ole Harald Flåten
Nestleder: Geir Magne Røvik
Sekretær: Kari Bjerkan
Kasserer: Nina Killie Øydvin
Styremedlem: Arne Hesselberg
Styremedlem: Petter Juel Roberg

Styremedlem: Kim Arne Svingen
Høvedsmannsrådets representant i styret: Lars Bill
Styret har i perioden avholdt 6 styremøter.

Referater fra styrets møter legges ut på våre medlemssider etter hvert som de blir godkjent.

Høvedsmannsrådet har bestått av:
Leder: Lars Bill
Medlemmer: Oda Cecilie Hallenstvet Flåten og Annette Bischoff
Hovedaktiviteten for Høvedsmannsrådet i 2017 har vært å arbeide for godkjennelse hos Sjøfartsdirektoratet sammen med båtlagsleder og en gruppe høvedsmenn. Det har også vært avholdt ett møte med alle høvedsmenn. Har arbeidet videre med å komplettere navigasjonskista.

Undergrupper i Styret i Oseberg Båtlag:
Ansvar for **aktivitetskoordinering, eventer og medlemsmøter**: Ole Harald Flåten
Ansvar for **dugnader og vedlikehold**: Geir Magne Røvik.

- Medlemmer i **dugnadsgruppa**: Trond Borsheim, Jan Erichsen, Tore Furru, Arne Hesselberg, Finn Otto Moskvil, Petter Juel Roberg, Torstein Roberg, Waltraud Wieser, Per Wold, Tor Øydvin.

Ansvar for **forskningsgruppa**: Lars Bill

- Medlemmer i **forskningsgruppa**: Torstein Roberg, Ole Harald Flåten, Geir Magne Røvik, Per Werenskiold, Ketil Østvold.

Ansvar for **IT / hjemmeside/ FB**: Petter Juel Roberg
Ansvar for **smedlauget:** Kim Arne Svingen
Ansvar for **Rigg -og Ullseilgruppa**: Nina Killie Øydvin

- Medlemmer i **Rigg -og Ullseilgruppa**: Nina Killie Øydvin, Elle Bjønness, Unni Ottosen, Arne Hesselberg, Grethe Wold, Per Wold, Kjersti Aas-Hansen, Anne Margrethe Haakensen Palm, Hanne Thygesen, Kari Margrethe Røsbakk, Mette Synnøve Bråthe, Aud Solfrid Lindholm, Tone Høiskar og Tor Øydvin

Gilde-/festgruppa
Vårgildet ble arrangert av Tekstilgruppa og høstgildet av båtlaget. Dette er en fin tradisjon som vi håper å kunne fortsette med. Høstgildet ble holdt på gammene til Oseberg gård og ble flott arrangert av Toril Sandtorv og Heidi Uth Habberstad med assistanse fra Hanne Thygesen. Stor stemning og et flott arrangement.

Forskningsgruppa
Forskningsgruppa har stort sett konsentrert seg om å få navigasjonskista klar til 2018-sesongen.

Tjæregruppa
Nytt av året er Tjæregruppa. Sammen skal de forske omkring bruk av tjære og Trond Borsheim og Ole Harald Flåten har deltatt på tjæreseminarer i regi av Nordic tar network for Kulturarv. I løpet av vinteren skal et forskningsprogram på plass og flere av båtlagets medlemmer har meldt seg på i gruppa.

Nyrekruttering
Båtlaget og styret ønsker mer aktivitet med hensyn til nyrekruttering til Båtlaget. Blant annet ønsker Båtlaget å rekruttere flere unge medlemmer.
Tiltak som er igangsatt i 2017 er:

- Det ble arrangert onsdagsroing hvor båtlagsmedlemmer kunne ta med arbeidskolleger/venner som var interessert
- Frivillige under Tønsberg Vikingfestival ble rekruttert
- Det ble gjort avtale om anorakker og de første ankommer båtlagsmedlemmene våren 2018

Rigg- og Ullseilgruppa

Rigg og ullseilgruppa hadde liten aktivitet i 2017.
På vårdugnaden ble både stående og løpende riggen tjæret. Akter råtelt ble satt opp for å markere hvilke utbedringer som skal gjøres for å heve det i akterenden.
Når det gjelder bæring av seilet til/fra domkirka ser det ut til at det er nødvendig med 16 personer for at denne manøveren skal kunne utføres på enkleste og letteste måte.
Impregneringen av seilet holder fortsatt og vurderes med jevne mellomrom.

Smedlauget
Hatt litt mer smieaktivitet dette året, vi har blant annet prøvd oss på litt støping. Kommer til å eksperimentere litt med med støpesand og tinn utover våren. Faktastisk i samarbeid med biblioteket var stor suksess også denne gangen, håper på gjentagelse. Vi har fått nytt, flott grindbygg som også benyttes til andre aktiviteter når det er ledig. Begynte på en kiste til å ha i smia i høst, tenker også å lage en benk med oppbevaring langsmed veggen. Vikingessa trenger også en ny ramme som lar seg demontere og frakte lettere slik at vi kan ha den med på eventer o.s.v. Dette håper jeg vi kan få hjelp med på noen dugnader når båtene er på vannet. Er i gang med å smi litt til Sæheimr, dette skal være ferdig i løpet av måneden så ber nok Bjørn Harald om hjelp.

Sjøfartsdirektoratet

Etter å ha deltatt på et seminar om endringer i og innskjerping i regelverket ble det søkt om dispensasjon for dette hos Sjøfartsdirektoratet. Dette medførte blant annet landligge for Saga Oseberg og forbud om bruk av skipet, også for båtlaget. Etter hard jobbing med Sjøfartsdirektoratet, Næringsdepartement, media og lokale, regionale og sentrale politikere fikk vi endelig dispensasjon ut 2017. Nå gjenstår arbeidet med nytt regelverk, som var vårt mål. Dette forventes i mars 2018.

4 | NYHETER | Mandag 21. august 2017 | TØNSBERGSBLAD

GLAD HØVEDSMANN: *Ole Harald Fläten gliser bredt, nå får han endelig ha ombord gjester i Saga Oseberg igjen.* FOTO: PER GILDING

Vikingskipets første gjester dro ut lørdag

Landligge over for Saga Oseberg

Etter måneder med landligge kunne endelig høvedsmann Ole Harald Fläten rope ut sine kommandoer for et gjestende rolag ombord i Saga Oseberg lørdag morgen.

PER GILDING
per.gilding@tb.no

- Dette har jeg gledet meg til i hele år! Endelig får vi lov til å ta med passasjerer, det har vært lange måneder å vente, sier Fläten.

Det var Sjøfartsdirektoratet som satt en stopper for å ha med publikum ombord i vikingskipsmodellen. De mente det manglet en del på sikkerheten ombord, og la ned forbud mot seiling, utenom for medlemmene i båtlaget. På sommeren fikk de likevel klarsignal fra direktoratet, og lørdag kunne Fläten slippe MC-speidere fra Danmark og Norge ombord.

> ***Målet vårt er at rolaget skal mestre kunsten å ro før vi kommer opp til gjestebrygga.***
> **OLE HARALD FLÄTEN**
> *Høvedsmann*

- Jeg har ikke vært ombord i et vikingskip før, så dette blir riktig hyggelig, sier Uffe Pedersen fra Danmark. Han har imidlertid kjørt mye motorsykkel, og mener selv han har vært medlem i KFUM MC i 29 år.

- Vi er her på gjenvisitt hos vår norske søsterforening i helgen, en mer enn 10-årig tradisjon. Nordmennene besøker oss om våren, vi dem på høsten.

Med godt vær lørdag formiddag, ble det en flott tur for danske og norske speidere.

- Målet vårt er at rolaget skal mestre kunsten å ro før vi kommer opp til gjestebrygga, og som du ser så er vi nesten utlærte nå, sier høvedsmann Fläten med et bredt glis.

- Det økonomiske tapet har vært stort, og det får dere vel ikke tatt igjen?

- Nei, det er tapt, dessverre. Men vi har fått mye omtale og oppmerksomhet, og veldig mange har kontaktet oss for å hele på oss. Jeg tror byens befolkning har savnet å se Saga Oseberg ro ut mot Vestfjorden, og nå er vi i gang. Det er deilig, sier Ole Harald Fläten.

SPEIDERVENNER: *Sven Erik Gunnerød til venstre og hans danske speiderkollega Uffe Pedersen fikk seg en fin rotur med Saga OSeberg lørdag formiddag.*

STOLT SKIP: *Saga Oseberg på tur ut mot Vestfjorden med gjester fra Danmark og Norge.*

MotorSaga
Motorsaga har blitt oppgradert med propellbeskyttelse og redningsgrind og er benyttet flittig i opplæring og redningsøvelser.

IT
Båtlaget har egen hjemmeside (www.sagaoseberg.no). Denne inneholder informasjon om båtlaget. I tillegg kan medlemmene logge seg inn og finne oppdaterte dokumenter.

Dropbox blir benyttet til lagring av interne dokumenter etc. av styret og grupper.

For påmelding til arrangementer har vi i 2017 gått over til SPOND. Denne fungerer meget bar og alle oppfordres til å installere den som app på telefonen.

Styret benytter Styreweb til medlemsregister, regnskapsføring, med mer. Vi har også en lukket facebook gruppe (Oseberg Båtlag! Hva skjer`a) som kun er for medlemmer i Båtlaget. Der skal det kun legges ut viking og båtlags-relevante saker

Med jevne mellomrom har styret sendt ut medlemsmail med informasjon om kommende oppdrag, kurs, møter, dugnader og annet som har vedrørt båtlaget.

Tokt

På grunn av seilingsforbudet ble årets tokt avlyst.

Dugnader

Dugnadene er organisert med faste dager det meste av året på tirsdager kl 18-21 og lørdager kl 11-16. Ved opptak, utsetting og klargjøring til tokt av Saga Oseberg, samt ved eventer, har det vært utvidede dugnader. Vi hadde en lang sommerferie fra dugnadene.
Arbeidet har bestått av vedlikehold av Saga Oseberg og utstyr til skipet iflg vedlikeholdsplan. Verktøy og utstyr som telt, kokeutstyr. Opparbeidelse og vedlikehold av Vikingodden, samt noe (lite dette året) arbeid med Klåstadskipet.
Frivillighetsgruppa har vært organisert i en mailgruppe, hvor oppgaver er beskrevet og status opplyses mellom hver dugnad.
Gruppa har i tillegg til vedlikeholdsplanen en actionplan/gjøreliste for hva som skal utføres.
Etter en vurdering av de sikkerhetsmessige konsekvensene og risikoene ved å sette opp det tradisjonelle teltet over Saga Oseberg kom Lars Bill fram med en ny løsning som innebar minimalt med risiko. Gjennom iherdig jobbing og med velvillig og sjenerøs bistand fra Trond Borsheim som satte skog og redskaper til disposisjon ble et nytt rammeverk gjort klart og produsert vinteren 2017-18.
En kjempetakk til alle som har bidratt i 2017!

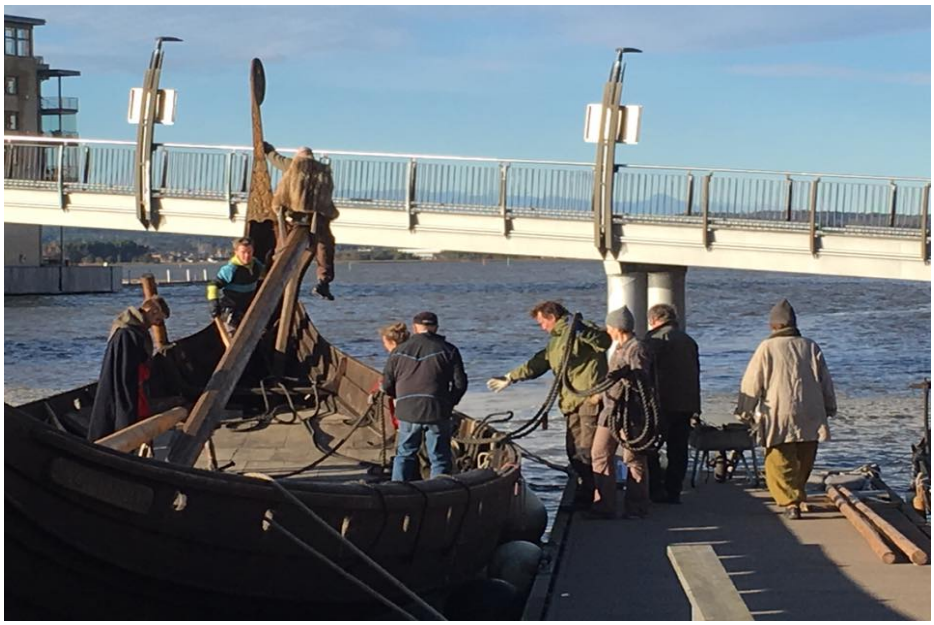

Event
Eventer har vært planlagt og koordinert av Ole Harald. På grunn av seilingsforbud og deretter sen dispensasjon ble det få event med Saga Oseberg i 2017. Vi gjennomførte likevel vårt største event noensinne med 1300 internasjonale turnere innom i løpet av fire-fem timer under «Gym for Life» på Brunstad. En kjempeinnsats fra de som var med! I tillegg kjørte vi et stort event for A-media sammen med Middelalderfestivalen.
Under Færdern hadde vi mini vikingmarked på Vikingoddden.

Eiendeler:
Båtlaget har gjennom de få årene vi har eksistert opparbeidet en anselig mengde eiendeler, stort sett relatert til bruk av Saga Oseberg. Å ta vare på disse og sørge for at de alltid er der de skal være er en stor jobb som Per Wold tar seg av på en ypperlig måte! En stor takk til Per!

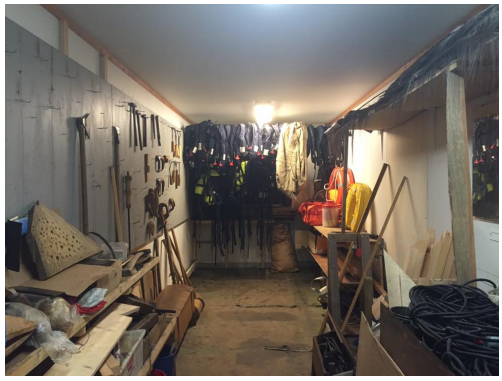

Valgkomiteen har i år bestått av: Kjersti Aas Hansen, Trygve Mæhle og Silje Hjorteseth.

Revisor har vært Knut Børge Knutsen.

Økonomi:
Båtlaget har i 2017 hatt en inntekt på kr 124.412 mot budsjettert 98.000. Mesteparten av dette kommer fra forskuddsinnbetalinger fra Båtlagsanorakker.
Totale utgifter beløper seg til kr 65.078, som gir et overskudd på kr 59.334. Av dette er kr 31.842 avsatt til Båtlagsanorakker. I tillegg har vi lagt ut for sikkerhetskurs som er fakturert

og betalt av Stiftelsen i 2018. På grunn av et langt landligge ble mange av de planlagte utgiftspostene utsatt til 2018, slik som f.eks seilopplæring og en del kurs. Båtlaget har med andre ord en meget sunn økonomi.

Kurs- og opplæringsaktiviteter:
Vi har arrangert egne mannskapskurs, seilkurs og navigasjonskurs samt ett obligatorisk førstehjelpskurs i 2017.
Petter og Nina har laget et flott MotorSag-kurs og dette er kjørt en gang i 2017. I tillegg har det vært kjørt praktiske øvelser blant annet med praktiske MOB-øvelser.
Gjennom Vikinger i Vestfold har flere av båtlagets medlemmer deltatt i smedkurs, guidekurs, tekstilkurs, skokurs, etc. Båtlaget har på den måten fått tilført mye kompetanse. Det forberedes en stor redningsøvelse i 2018.

Det har vært arrangert åtte medlemsmøter i 2017, med varierende men stort sett god medlemsdeltakelse. Referater fra noen av disse møtene er sendt ut til medlemmene på mail. Temaer for medlemsmøtene har blant annet vært: Årshjulet, gravfeltene på Gullkrona og på Berg, årsmøte, vikingsmeden, Klåstadskipet, om sjøfartsdirektoratet, vikingfestivalen og mye mye mer.

Aktiviteter og arrangementer Båtlaget har deltatt på i løpet av året:
Færderfestivalen
Åpning av Friluftslivets uke på Melsom
Tønsberg Vikingfestival

Sæheimr

Håvard Mogan Enerud har tatt et ansvar for Sæheimr og satt opp en liste over utbedringer som må foretas før sesongen 2018. Vi håper Sæheimr blir mye benyttet framover da bruk av denne er en ypperlig måte å lære råseiling.

Styret takker alle båtlagets medlemmer for den fantastiske innsatsen som blir gjort både på dugnader, i forbindelse med forskjellige tillitsverv i laget, på oppdrag, trening, tokt og ikke minst på blot ☺

Vi er stolte av å kunne ha en så aktiv medlemsmasse i ryggen når vi går inn i en ny sesong med Saga Oseberg. Også i 2018 skal Oseberg Båtlag være det foretrukne valget for vikinginteresserte sjeler ☺

Beste båtlagshilsen
Styret i Oseberg Båtlag